Juin 2024

L'écho

N°2

Bulletin intercommunal de la Communauté de communes Thoré Montagne Noire

ALBINE, BOUT DU PONT DE L'ARN, LABASTIDE-ROUAIROUX, LACABARÈDE, LE RIALET, LE VINTROU, ROUAIROUX, SAINT-AMANS-VALTORET, SAUVETERRE

DOSSIER :
L'ENTR'ACTES TISSE SA TOILE

THORÉ MONTAGNE NOIRE
COMMUNAUTÉ DE COMMUNES

LE MOT DU PRÉSIDENT

Nous vous proposons cette deuxième édition du bulletin intercommunal qui doit permettre le lien entre la collectivité et chacun d'entre vous.

Les différents champs d'actions de la Communauté de communes sont évoqués ici. Nous avons souhaité consacrer une page au budget, afin d'être le plus transparent possible, bien que résumer nos recettes et dépenses en quelques lignes soit un exercice complexe.

Le dossier de ce numéro est consacré à l'Espace de vie sociale l'Entr'Actes. Ses débuts sont très prometteurs, l'idée étant d'essayer de ne laisser personne au bord du chemin. Dans un monde et une société de plus en plus violente et individuelle, je suis convaincu du rôle important que doit jouer la collectivité pour que chacun d'entre nous puisse s'épanouir dans notre vallée et nos montagnes.

Je me félicite de l'obtention du label TEN, « Territoire engagé pour la nature », qui permet de développer un ambitieux programme d'activités ouvertes à tous en faveur de l'environnement, grâce à de nombreuses collaborations avec différents partenaires. Ce programme est réalisé dans le but de faire connaître la biodiversité exceptionnelle qui nous entoure et d'apporter quelques pistes pour la protéger.

Dans ce maillage d'actions intercommunales, le développement économique est aussi essentiel à notre territoire. Bien que souvent ralenti par un dédale administratif complexe, nous arrivons à la création de notre nouvelle Zone d'activités économiques. Dans un contexte de réduction de la consommation foncière, nous tenons à garder une capacité d'accueil pour les entreprises qui veulent se développer sur notre territoire, indispensables à notre dynamique.

L'action intercommunale pourrait se résumer en quelques mots : du travail dans un environnement préservé avec du lien social !

Merci à tous ceux qui œuvrent au quotidien à mes côtés, élus et agents, pour servir notre territoire.

Je souhaite un très bon été à chacun d'entre vous. Profitez des très nombreuses animations proposées sur nos communes, grâce à nos associations dynamiques !

Michel CASTAN

SOMMAIRE

p.03 Dossier : L'Entr'Actes tisse sa toile

p.06 La vie de la CCTMN

p.07 Environnement

p.09 Déchets

p.11 Vie sociale & Santé

p.13 Développement économique

p.16 Urbanisme & Habitat

p.17 Tourisme

p.18 Paroles d'habitants

p.19 Temps forts

L'écho, juin 2024

Directeur de la publication : Michel CASTAN
Comité de rédaction : Michel CASTAN, Bernard PRAT, Gérard CAUQUIL
Rédaction : équipe administrative de la CCTMN
Crédits photos : Couverture Alexis PRAT (Thierry ARNAUD, Mairie d'Albine, DR), CCTMN, Trifyl, Pexels Steve, Frayssinet, MANU ALL Bikes, Céline SALETA, Charles ABRIAL, Jean-Guy RAYNAUD, 2x2 Roues
Conception graphique : Chloé FABRE / CCTMN
Impression : Imprimerie Maraval
Edité à 3 000 exemplaires
ISSN 3036-2539

DOSSIER :

L'ENTR'ACTES TISSE SA TOILE

"Ensemble, créons du lien"

Cela fait déjà 6 mois que l'Espace de vie sociale « L'Entr'Actes » rayonne sur les neuf communes de l'intercommunalité, ouvrant des lieux éphémères de partage et d'échange.

Chacun peut y venir. C'est sans engagement. Ce qu'on trouve à l'Entr'Actes ? Déjà, l'accueil chaleureux de l'animatrice, Nathaelle, et de toutes les personnes venues partager un moment, des propositions d'activités émanant du comité d'habitants et des rencontres, des échanges de savoir-faire, de l'information sur ce qui se passe ailleurs ou vers qui se tourner... Il y a toujours une bonne raison pour pousser la porte de « L'Entr'Actes ».

L'EVS, C'EST OÙ ?

- **Albine** : au café Farenc
- **Bout du Pont de l'Arn** : à la salle d'Arcachon
- **Labastide-Rouairoux** : à la Maison Sudre
- **Lacabarède** : à la salle des fêtes
- **Le Rialet** : à la salle communale
- **Le Vintrou** : à la salle de l'ancienne école
- **Rouairoux** : à la Maison du Rieubon
- **Sauveterre** : à la salle des fêtes
- **St-Amans-Valtoret** : à la Médiathèque Le Trait d'Union.

TOUT PART DES HABITANTS

À l'Entr'Actes, ce sont les habitants qui sont au cœur des décisions. Nathaelle est là pour les accompagner, les encourager et les aider à mener à bien leurs projets, en lien avec les associations et partenaires du territoire.

Le comité d'habitants, c'est un groupe d'habitants du territoire qui se réunit tous les mois depuis un an. Il est ouvert à tous, on vient quand on peut. On y discute, on y échange sur ce qui a été fait, sur ce qui va être fait, sur ce qui peut être fait… Et on boit un café, on partage un morceau de gâteau. Car c'est surtout ça un espace de vie sociale, un lieu de partage, d'échange.

RÉTROSPECTIVE *et paroles d'habitants*

Pour vous, l'Entr'Actes, c'est quoi ? Ça sert à quoi ?

Atelier origami à Albine avec l'association Re'création

Parce que l'association Re'création de Lacabarède a rencontré l'Entr'Actes, des grues et des fleurs en papier sont sorties du premier atelier.

CYNTHIA Rouairoux

« C'est un lieu de rencontre pour sortir de l'isolement et partager des moments conviviaux. »

Sablés ou… mesturet à Rouairoux ?

Lors de l'atelier « Gâteaux pour le goûter », un habitant a voulu partager la frênette, boisson à base de feuilles de frênes, et le mesturet, pâtisserie locale à base de potiron. C'est aussi ça l'EVS : un partage de savoir-faire.

BRIGITTE Labastide-Rouairoux

« L'Espace de vie sociale l'Entr'Actes est important et efficace pour resserrer le lien en milieu rural et sur la commune d'habitation. Il m'a fait prendre conscience des difficultés des nouveaux arrivants sur Labastide-Rouairoux. »

MARC Albine

« Espace de vie sociale, ça veut tout dire, avec de la convivialité en plus. »

Rencontre sur les transports et déplacements à Labastide-Rouairoux

Parce que certains rencontrent des problèmes pour se déplacer, l'association CIVAM Thoré Montagne est venue présenter ses propositions.

Atelier jeux de société à St-Amans-Valtoret

Parce que quoi de mieux que de jouer pour se rencontrer ? Le cadre d'une médiathèque, celle du Trait d'union, s'y prête.

ANIK Sauveterre

« Tisser le lien pour rapprocher les proches voisins. »

CLAUDINE Sauveterre
« L'Entr'Actes permet de rencontrer d'autres gens par l'intermédiaire de la cuisine, des jeux… »

Rencontre parents-enfants à Sauveterre

Au Relais petite enfance, Léa s'occupe de renseigner sur les modes de garde du territoire. Elle a proposé une rencontre parents-enfants de moins de 6 ans en avril à Sauveterre puis en juin au Parc d'Albine. Jeux, tapis d'éveil, lectures au programme. Et ça va être reconduit en juillet.

Atelier couture à Lacabarède

Parce qu'une mamie et sa petite-fille voulaient, au départ, coudre, à Lacabarède… Bilan : 15 participantes à la première rencontre couture !

CLAUDIA Saint-Amans-Soult
« Créer des liens, partager des moments, faire des activités et rencontrer de nouvelles personnes. »

ÉRIC Albine
« L'Entr'Actes permet d'animer le village avec les activités proposées, chacun est libre de participer. Je suis heureux d'y prendre part et ma préférence va aux ateliers de cuisine. »

Visite du fournil du Rialet

Parce que l'EVS sert aussi à faire découvrir nos artisans locaux et à faire du lien entre les habitants de la vallée et ceux de la montagne.

JEAN-CHARLES Saint-Amans-Soult
« Recontre et partage. »

ANONYME Le Rialet
« Lieu d'échange avec des sujets intéressants abordés, comme la présentation du CIVAM sur la mobilité, et qui permet de mieux connaître sa région en mettant à notre portée des informations peu connues. »

Parce que, finalement, l'activité n'est qu'un prétexte pour se rencontrer, n'hésitez pas à vous rapprocher de Nathaelle au 06 73 57 03 14 ou à lui envoyer un mail à *evs@cc-thoremontagnenoire.fr*.
L'agenda est disponible sur ***cc-thoremontagnenoire.fr/*** ou sur la page FB de L'Entr'Actes, espace de vie sociale.

LE BUDGET DE LA CCTMN

Chaque année au mois de mars, le Conseil communautaire approuve les comptes de l'année précédente et approuve le budget de l'année en cours.

EXERCICE 2023 EN EXCÉDENT

Fonctionnement : + 367 246,84 €
Investissement : + 146 579,25 €

LE BUDGET PRINCIPAL 2024

Il finance les projets ainsi que les services publics rendus au territoire. Il est composé de deux sections votées lors du Conseil communautaire :
- Section de fonctionnement : **3 995 030 €**
- Section d'investissement : **2 038 122 €**

EN 2023

QU'A FAIT LA COMMUNAUTÉ DE COMMUNES AVEC 100 € ?

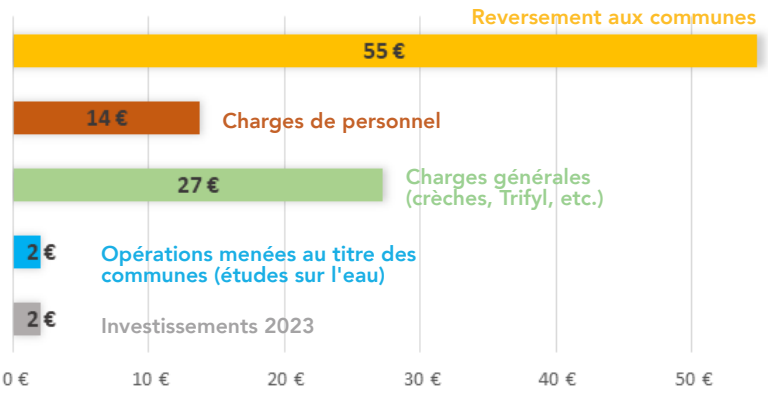

COMMENT LA COMMUNAUTÉ A-T-ELLE OBTENU CES 100 € ?

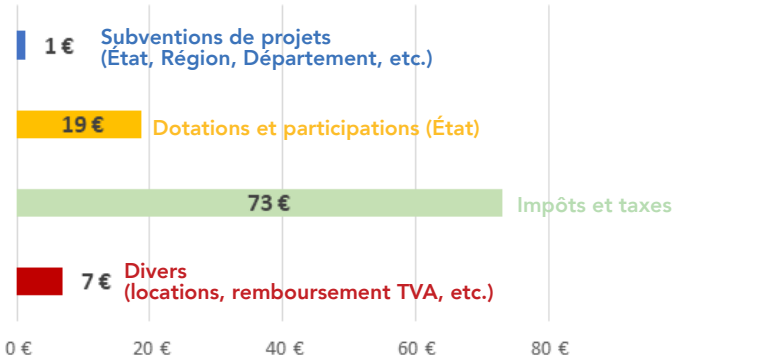

LES BUDGETS ANNEXES

- Office de tourisme : 170 165 €
- Aménagement d'une ZAE (Zone d'activité économique) : 1 086 200 € (*voir page 14*)

LE TAUX DE FISCALITÉ

Les taxes foncières, d'habitation et la cotisation foncière des entreprises n'augmentent pas en 2024. En revanche pour compenser la hausse des charges, du coût de traitement et de la TGAP (taxe nationale sur les déchets polluants), la Taxe d'enlèvement des ordures ménagères augmente de 9 %.

	Taux 2024
Taxe foncière sur les propriétés bâties	2,34 %
Taxe foncière sur les propriétés non bâties	7,28 %
Taxe d'habitation	3,66 %
Cotisation foncière des entreprises	29,64 %
Taxe d'enlèvement des ordures ménagères	13,15 %

Pour vous tenir au courant de l'actualité de la Communauté de communes :

cc-thoremontagnenoire.fr/ ou sur Facebook @ComcomTMN

UN PROGRAMME D'ANIMATIONS TRÈS NATURE

Dans le dernier numéro de L'écho, nous avons annoncé l'obtention du label « Territoire engagé pour la nature » de la CCTMN. Aujourd'hui, nous vous présentons le programme d'activités de sensibilisation qui a commencé ce 15 juin.

C'est avec joie que la Communauté de communes Thoré Montagne Noire a reçu à la Maison de la Région à Albi, le trophée "Territoire engagé pour la nature" pour la période 2023-2026. Ce programme, orchestré par la Région et l'Office français de la biodiversité (OFB), reconnaît son engagement en faveur de la protection et de la valorisation de notre patrimoine naturel.

Dans ce cadre, des animations vous attendent tout au long de l'année, en partenariat avec des acteurs locaux tels que la Ligue pour la protection des oiseaux (LPO), le Centre permanent d'initiatives pour l'environnement (CPIE) du Haut-Languedoc, Trifyl, le Parc naturel régional du Haut-Languedoc, Rhizobiome, et le CPIE des Pays Tarnais. Ensemble, nous avons concocté une série d'événements et d'activités destinés à sensibiliser les habitants aux enjeux environnementaux et à promouvoir la biodiversité de notre territoire.

Ces animations, ouvertes à tous et gratuites, comprennent des sorties nature, des ateliers de découverte de la faune et de la flore locales, des conférences, et bien d'autres surprises. Que vous soyez passionné de nature, curieux d'en apprendre davantage sur notre environnement, ou simplement en quête d'activités enrichissantes pour toute la famille, vous trouverez votre bonheur !

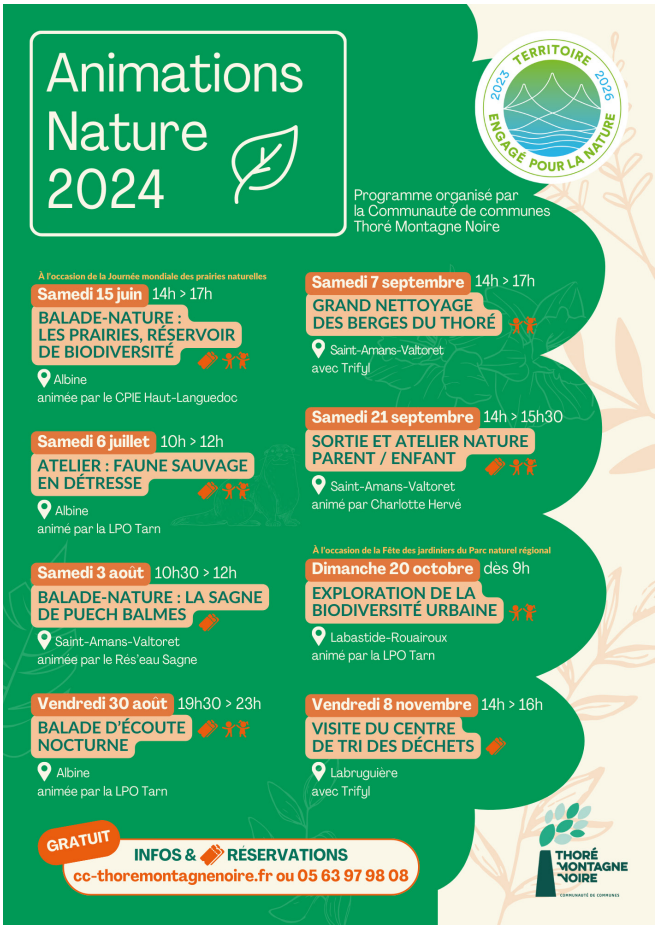

Pour plus d'informations sur le programme et les dates des animations, consultez notre site internet : ***cc-thoremontagnenoire.fr/***.

Rejoignez-nous nombreux !

ROULEZ EN VTT *sans effort !*

Découvrir les joies du VTT à assistance électrique, c'est possible grâce au prêt de vélos de la CCTMN. Ils sont disponibles dans les communes de Bout du Pont de l'Arn, Saint-Amans-Valtoret, Le Vintrou, Le Rialet, et Albine. Pour réserver, contactez la mairie de votre commune. Et profitez-en pour explorer notre magnifique territoire !

RÉCUPÉRER L'EAU DE PLUIE... *sans se ruiner*

Sensibiliser à la réduction de la consommation d'eau potable, en particulier pour l'arrosage des jardins, voilà l'objectif de l'aide instaurée par la CCTMN.

Instaurée au printemps, la nouvelle aide de la CCTMN permet d'être remboursé de 50 % des frais d'achat d'un récupérateur d'eau de pluie, avec un plafond de 50 € par foyer. Tous les habitants des communes membres peuvent en bénéficier, à condition que les équipements répondent à des critères esthétiques et fonctionnels et soient achetés auprès des fournisseurs partenaires : JPR à Saint-Amans-Valtoret, Jardisud à Labastide-Rouairoux, Bricomarché et Centrakor à Bout du Pont de l'Arn.

Les dossiers de demande d'aide (comprenant le règlement signé, un justificatif de domicile, la facture de l'équipement, et un RIB) peuvent être envoyés par courrier ou par email à *environnement@cc-thoremontagnenoire.fr*.

N'hésitez pas à consulter le site internet ***cc-thoremontagnenoire.fr/*** (rubrique environnement) pour plus de détails sur ce programme.

LES ENJEUX DE L'EAU :

transfert de compétences et ressources

Les lois en vigueur prévoient qu'au 1er janvier 2026, les Communautés des communes prennent la compétence en matière de gestion d'eau potable et d'assainissement collectif.

Les élus des neuf communes de la CCTMN se penchent depuis plus d'un an sur ce sujet et ont voté la réalisation d'une étude préalable au transfert des compétences eau et assainissement collectif.

L'objectif de cette étude est de réaliser un état des lieux des réseaux et des services, afin d'anticiper les travaux à venir et de réfléchir au mode de gestion le plus adapté au territoire.

Les élus ont conscience que l'amélioration de la qualité des réseaux et de leur gestion, notamment sur certains réseaux en mauvais état, entrainera à terme une augmentation du prix de l'eau pour les abonnés. Toutefois, les élus ont la ferme volonté de maintenir un prix de l'eau raisonnable et s'engagent à ce que la gestion du service reste dans le giron de la sphère publique.

La préoccupation majeure des élus reste cependant de garantir des ressources en eau suffisantes sur le long terme. Un Comité technique composé d'élus, de techniciens, des services de l'Etat, du Département du Tarn et de l'Agence de l'eau a été créé pour trouver des solutions qui répondront de manière pérenne aux attentes du territoire. Des forages d'essai seront menés à l'automne sur les communes d'Albine, Lacabarède et Rouairoux.

BIODÉCHETS : DES DÉBUTS PROMETTEURS

Depuis le 1er janvier 2024, les biodéchets se jettent dans des sacs-poubelle orange dédiés, déposés ensuite dans les mêmes conteneurs que les ordures ménagères (noirs).

Épluchures de légumes et de fruits, restes de repas, marc de café, coquilles d'œufs… À eux seuls, les déchets de cuisine représentent en moyenne un tiers du poids de notre poubelle et peuvent être facilement valorisés.

Pour cela, la CCTMN propose deux solutions complémentaires : le composteur ou la collecte dans un petit sac orange.

Grâce au travail réalisé et aux efforts de tous, la CCTMN est, pour l'instant, la collectivité adhérente à Trifyl ayant les meilleurs résultats dans le tri des biodéchets en sac ! Si l'effort se poursuit, c'est en moyenne 4,4 kg par an et par habitant qui seront collectés puis compostés. Grâce à ce geste simple, les déchets de cuisine sont valorisés en biogaz et en compost au sein de l'usine de tri / valorisation de Trifyl à côté de Graulhet.

En triant consciencieusement les déchets organiques et en utilisant les sacs orange, chacun contribue à la préservation de notre environnement et à réduire l'augmentation des coûts des déchets. Plus vous triez, moins vous payez : des emballages triés coûtent huit fois moins cher que dans la poubelle noire !

PLUS VOUS TRIEZ, MOINS VOUS PAYEZ : DES EMBALLAGES TRIÉS COÛTENT HUIT FOIS MOINS CHER QUE DANS LA POUBELLE NOIRE !

MERCI À TOUS POUR VOTRE ENGAGEMENT ET POURSUIVONS NOS EFFORTS !

Si vous n'avez pas encore récupéré gratuitement vos sacs orange ou si vous n'en avez plus, vous pouvez venir en chercher tout au long de l'année en mairie, aux horaires d'ouverture habituels.

Quant aux composteurs, ils sont toujours en vente au prix de 20 € auprès de la Communauté de communes.

BIO-SEAUX : ÉCHANGE POSSIBLE

Pour les habitants qui avaient de trop grands bio-seaux, de nouvelles petites poubelles vertes sont disponibles en mairie. Elles s'adaptent mieux avec les sacs orange ! N'hésitez pas à venir faire l'échange.

À BRUGERIA, *on trie les emballages et les papiers*

Inauguré en 2023, le nouvel équipement de Trifyl trie et prépare 30 000 tonnes de matériaux par an, expédiés ensuite vers des usines de recyclage en France et en Europe.

Un investissement de 26 millions d'euros et pas moins de 22 mois de travaux ont été nécessaires à la restructuration de ce centre de tri de 8 400 m². Trifyl y traite désormais jusqu'à 30 000 tonnes de déchets par an (papier, plastique, carton, métal), contre 17 000 tonnes auparavant. Depuis la simplification des consignes de tri (tous les emballages dans le bac jaune depuis 2023), il était en effet nécessaire d'augmenter la capacité de traitement.

Au centre Brugeria, on sépare les déchets en douze flux différents (emballages en plastique, carton, acier, aluminium, papiers, etc.). Le processus de tri commence par une phase très mécanisée, comprenant des équipements tels que le trommel, le décartonneur, les trieurs optiques, etc. À l'issue de cette étape, les déchets sont soumis à un contrôle qualité en cabine par des opérateurs qualifiés, assistés par des systèmes d'intelligence artificielle pour améliorer l'efficacité et la précision du tri.

Douze nouveaux emplois seront créés à terme sur cette nouvelle installation qui emploie une cinquantaine d'agents.

Grâce à ce centre de tri de dernière génération, Trifyl joue un rôle crucial dans le développement de l'économie circulaire. En facilitant le geste de tri pour les habitants et en améliorant les processus industriels, Brugeria contribue à la valorisation des déchets et à la protection de notre environnement.

Pour plus d'informations sur les consignes de tri, n'hésitez pas à consulter le site de la Communauté de communes Thoré Montagne Noire ou à contacter votre mairie.

LA CCTMN VOUS Y EMMÈNE !

GRATUIT

Inscrivez-vous à une **visite du centre de tri** le vendredi 8 novembre à 14h (trajet en bus prévu) : ***cc-thoremontagnenoire.fr/***

SANTÉ : CAP SUR LA PRÉVENTION EN 2024

Cette année, le cycle de conférences organisé par le Comité des usagers de la Maison de santé de Labastide-Rouairoux et la Communauté de communes Thoré Montagne Noire se penche sur la prévention sous toutes ses formes et à tous les âges.

4 THÉMATIQUES

- **La prévention des addictions chez les jeunes**, avec un moment pour les parents ou les encadrants de jeunes, et un moment avec les collégiens (avril)
- **Le soleil et ses risques** (mai)
- **L'activité physique adaptée ou comment faire du "sport" au quotidien** : mercredi 25 septembre de 15h à 16h30 à Sauveterre
- **Le métier d'aidant** : mercredi 13 novembre de 15h à 16h30 à Labastide-Rouairoux

1 consigne : Venez ! C'est ouvert à tous. Collation offerte en fin de conférence.
Allons-y ensemble avec le CIVAM Thoré Montagne (06 62 06 34 36).

ÊTRE PARENT, *tout un programme*

Au printemps 2024, des soirées *Papotage entre parents* ont été organisées à Albine, Rouairoux et Bout du Pont de l'Arn, avec Caroline Menrath, accompagnante à la parentalité.
À l'automne 2024, de nouveaux moments parents-enfants vous attendent. Le principe est de venir avec son enfant et de partager un bon moment avec lui ou elle autour d'un film (à Labastide-Rouairoux), d'une activité nature (à Saint-Amans-Valtoret) et/ou de jeux coopératifs (à Pont-de-l'Arn).
L'objectif des deux actions ? Faire du lien entre parents et entre parents et enfants.
Retrouvez le programme sur ***cc-thoremontagnenoire.fr/***.

UN CABINET RÉNOVÉ À L'ANNEXE DE LA MAISON DE SANTÉ

Des travaux d'isolation énergétique et d'insonorisation phonique du cabinet médical ont été menés dans l'annexe de la Maison de santé au château de Saint-Amans-Valtoret. Une pompe à chaleur permettra notamment de réguler la température en été comme en hiver. L'objectif : un gain de confort des patients et des médecins et une amélioration de la confidentialité du lieu. Coût total des travaux : 7 600 €.

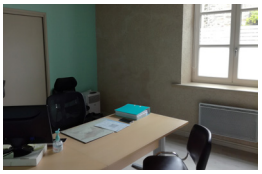

DE L'AMBITION POUR NOS JEUNES

des écoles et du collège

La Vallée du Thoré a été retenue par l'Inspection académique comme « Territoire éducatif rural ».

Dans le Tarn, nous sommes le deuxième « Territoire éducatif rural » choisi pour bénéficier de ce dispositif du Ministère de l'Éducation nationale. Un financement de 30 000 € sur 3 ans est à la clé pour développer des projets favorisant l'ambition sociale et professionnelle des jeunes. En effet, le constat, c'est qu'alors que le niveau scolaire est bon, les parcours scolaires manquent d'ambition.

Les établissements concernés

1 collège (Labastide-Rouairoux) : **152 élèves**

4 écoles en réseau
(Albine, Labastide-Rouairoux, Lacabarède, Saint-Amans-Soult) : **280 élèves**

DES CHIFFRES pour comprendre les besoins

- **43 %** des élèves entrant en 6e sont fragiles en fluence (lecture fluide) malgré des résultats en mathématiques et en français supérieurs à la moyenne tarnaise
- **29,8 %** : taux de boursiers
- **91 à 100 %** : taux de réussite au brevet
- **40 à 45 %** des collégiens choisissent une orientation professionnelle après la 3e
- **100 %** des enfants de cadres et enseignants passent en seconde générale, contre 42,9 % d'enfants d'ouvriers, et 58,3 % d'enfants d'inactifs
- **115** : indice d'éloignement vis-à-vis des équipements (contre 103 dans le Tarn)

Source : Éducation nationale

TROIS LEVIERS pour agir

En mobilisant les partenaires du collège et du Réseau des écoles (associations, familles, organismes sociaux, collectivités territoriales, acteurs du sport, services de l'État, entreprises, établissements du supérieur, lycées), il s'agit de :

1. Favoriser les ouvertures culturelles des jeunes du territoire autour d'un parcours structuré ;

2. Développer le bien-être des jeunes du territoire (EPS, santé, relation famille, lutte contre les discriminations) ;

3. Renforcer leur ambition sociale et professionnelle.

CONCRÈTEMENT

Trois commissions sont chargées d'élaborer le plan d'action. Vous voulez participer à l'une des trois commissions ?

Vous êtes volontaire pour accueillir un stagiaire de 3e dans votre entreprise ?

Rapprochez-vous du collège : 05 63 98 01 63.

FRAYSSINET, *un ancrage fertile*

Fort de ses 150 ans d'expérience et de savoir-faire, Frayssinet est l'un des fleurons industriels de la Vallée du Thoré. Entretien avec Romain, Yann et Willy Frayssinet, à la tête du n°1 français de la fertilisation organique.

Comment pouvez-vous décrire le fonctionnement d'une entreprise familiale ?

« *Une entreprise familiale, en tous cas dans la famille Frayssinet, c'est une entreprise humaine qui considère l'Homme comme la clef de réussite de son histoire. C'est également une entreprise qui s'inscrit dans un temps long* » précise Romain Frayssinet, Directeur Général du groupe.

« *Depuis 6 générations, nous œuvrons sous différents patronymes mais avec la même loyauté. Chez nous, certains collaborateurs viennent travailler en couple, d'autres en sont à la troisième génération de collaboration avec l'entreprise.*

Cette loyauté est aujourd'hui inscrite dans une démarche globale d'entreprise, la Responsabilité sociétale des entreprises (RSE), lancée en 2013 et pour laquelle l'entreprise a été évaluée exemplaire.

Le terme « familial » est parfois assimilé à un fonctionnement archaïque ou dépassé. Ce n'est pas le cas : l'innovation est une valeur forte de l'entreprise et nous pousse à une remise en question régulière de notre fonctionnement et de nos produits. »

Le siège du Groupe est situé aux Fontanelles, sur la commune de Rouairoux et c'est dans la Vallée du Thoré que s'est développée l'entreprise. Que vous apporte cet ancrage sur le territoire ?

« *L'ancrage territorial du Groupe Ethicae dans la Vallée du Thoré est une volonté réelle et affichée par la direction depuis toujours. Notre politique RH se traduit par 70 collaborateurs installés entre Mazamet et Saint-Pons-de-Thomières, soit à 20 minutes du siège. Notre*

équipe de production travaillant sur une rotation des équipes en 3x8 heures, je ne conçois pas qu'un collaborateur puisse faire 30 minutes de route avant ou après une journée de 8 heures » précise Yann Frayssinet, Directeur des Ressources Humaines pour le Groupe Ethicae.

« *L'héritage industriel de notre vallée est une force pour l'entreprise, nos collaborateurs ont un rapport au travail très positif et un esprit de progrès indéniable. Toutes nos actions et décisions accordent une part primordiale à la quête de sens* » poursuit-il.

« *Notre siège aux Fontanelles, c'est le symbole de notre attachement à la Vallée du Thoré. Nous y avons deux sites de production (Organic Production Rouairoux, et Biody F sur le lieu-dit La Rembergue) et deux sites de logistique (à Labastide-Rouairoux et Bouscayrac). Le développement du groupe se poursuit toutefois avec une unité de production dans la Drôme, Organic Production Donzères, et l'arrivée à moyen terme d'un futur site de production dans la région Grand-Est. Cela répond à une volonté de minimiser les transports, dans un but environnemental* » précise Willy Frayssinet, Directeur Général d'Organic Production.

DU NOUVEAU SUR LES ZONES D'ACTIVITÉS

Une nouvelle zone d'activité économique (ZAE) est à l'étude sur la commune de Bout du Pont de l'Arn, le long de la RD612.

Cette nouvelle zone permettra de répondre à la demande constante d'entreprises souhaitant s'installer. Avant de créer cette ZAE, la CCTMN et les services du Département du Tarn ont étudié la sécurisation de son accès via la route départementale.

La création d'un rond-point a été retenue comme la solution la plus sûre. Ce rond-point sera aménagé au croisement de la RD612 et de la rue Saint-Exupéry et permettra de sécuriser les nouveaux flux routiers ainsi que les entrées existantes le long de cette route sur la commune de Bout du Pont de l'Arn.

Toujours pour améliorer la sécurité, des aménagements piétons et cyclistes sont à l'étude dans la zone commerciale de la Castagnalotte. Les commerçants riverains ont été associés à la réflexion pour permettre des circulations douces tout en conservant une fluidité de circulation sur la RD612. Les élus souhaitent faire avancer au plus vite un projet d'aménagement qui permettra d'apporter sécurité et accessibilité au plus grand nombre.

ADIEU ZRR, BONJOUR "FRANCE RURALITÉS REVITALISATION"

Les « Zones de revitalisation rurale » ont en effet été remplacées par « France ruralités revitalisation », le nouveau zonage permettant aux entreprises s'installant dans les communes classées de bénéficier d'exonérations fiscales. Bonne nouvelle, les neuf communes de la CCTMN font partie de ce dispositif qui constitue un véritable atout pour attirer de nouvelles entreprises !

Plus d'informations sur les mesures en faveur des entreprises sur le site ***cc-thoremontagnenoire.fr/***.

DES PROFESSIONNELS QUI ROULENT !

Pour allier sport, loisir et déplacement utile, rien de tel que le vélo ! Rencontre avec deux commerçants.

MANU ALL BIKES - Emmanuel Foucard

Pourquoi avez-vous choisi de vous installer en Vallée du Thoré ?
Il y a quelques années, j'ai décidé de changer de voie professionnelle et de faire du vélo mon métier. À l'occasion d'un road-trip à vélo, j'ai eu un gros coup de cœur pour la voie verte « Passa Païs ».

Quels services proposez-vous ?
J'ai mis en place un service de réparation, d'entretien, de vente de vélos d'occasion reconditionnés et de location de vélos et d'équipements. Ce qui me plaît le plus c'est qu'il faut être extrêmement polyvalent dans ce métier ! J'aime aussi le contact avec les gens et le côté conseil et service.

Quels sont vos projets ?
Là, mon objectif est de pérenniser l'activité et de fidéliser une clientèle en restant dans une pratique artisanale et authentique. J'ai aussi pour projet de développer une « solution d'urgence » pour toutes les personnes qui pourraient, par exemple, être bloquées sur la voie verte avec une roue crevée. Et puis je m'investis dans le Réseau des professionnels Passa Païs-Véloccitanie qui fédère 120 professionnels autour de la voie verte.

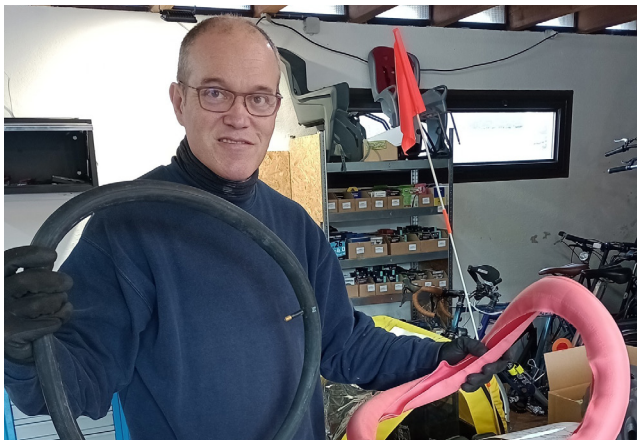

MANU ALL Bikes
47 ter Boulevard Carnot, Labastide-Rouairoux
Tél. 06 22 86 99 12
Facebook : MANU ALL Bikes
Instagram : manuallbikes
Email : manuallbikes@gmail.com

2X2 ROUES - Julien Joucla

Pourquoi avez-vous choisi de vous installer en Vallée du Thoré ?
Tout simplement parce que je suis originaire de Mazamet. J'avais déjà créé un établissement de moto et quand le magasin 2x2 Roues a été en vente, j'ai saisi l'opportunité de le reprendre.

Quels services proposez-vous ?
Je fais de la vente, de la réparation et de la location, du VTT au vélo de route, en passant par les VTT à assistance électrique. Mes clients sont surtout des locaux, mais pour la location, je travaille avec des touristes qui veulent faire la voie verte. De juin à septembre, je propose un service de rapatriement des vélos depuis Bédarieux, et les clients rentrent chez eux en train ou en bus.

Quels sont vos projets ?
Début juin, nous avons fêté les 10 ans de la reprise du magasin. Maintenant, j'aimerais avoir plus de surface pour agrandir l'atelier de réparation et le magasin. J'aimerais aussi acheter d'autres vélos électriques pour la location, mais j'y vais petit à petit !

2x2 Roues
ZAC de la Castagnalotte, Bout du Pont de l'Arn
Tél. 05 63 97 16 27
Facebook : Esprit Moto 81 - 2x2 Roues
Email : espritmoto81@gmail.com

Et aussi...

Mazbike à Bout du Pont de l'Arn - 05 67 46 36 54.
Black Moutain Bikes à Lacabarède - 06 13 57 95 65.
Vdz Wheels à St-Amans-Valtoret - 06 23 66 63 27.

QUAND FAUT-IL DEMANDER UNE AUTORISATION D'URBANISME ?

Les règles d'urbanisme, c'est pas toujours simple ! Voici quelques points à retenir.

1. Construire, démolir, agrandir, construire une piscine ou un abri de jardin, installer une clôture, ravaler une façade, ou encore repeindre ses volets… Ces projets sont tous soumis à autorisation !

2. Vous pouvez poser des questions à l'adresse *ads@cc-thoremontagnenoire.fr* ou au 05 63 73 03 86 (service urbanisme de la Communauté de communes Sidobre Vals et Plateaux avec lequel nous avons un partenariat).

3. Vous pouvez retirer un dossier de déclaration en mairie ou bien vous rendre sur le site internet de la CCTMN ***cc-thoremontagnenoire.fr/*** pour déposer votre dossier directement en ligne (service GNAU). Toute la démarche est expliquée sur le site.

4. Votre mairie reste votre principal interlocuteur pour l'autorisation de réaliser vos projets et vos travaux.

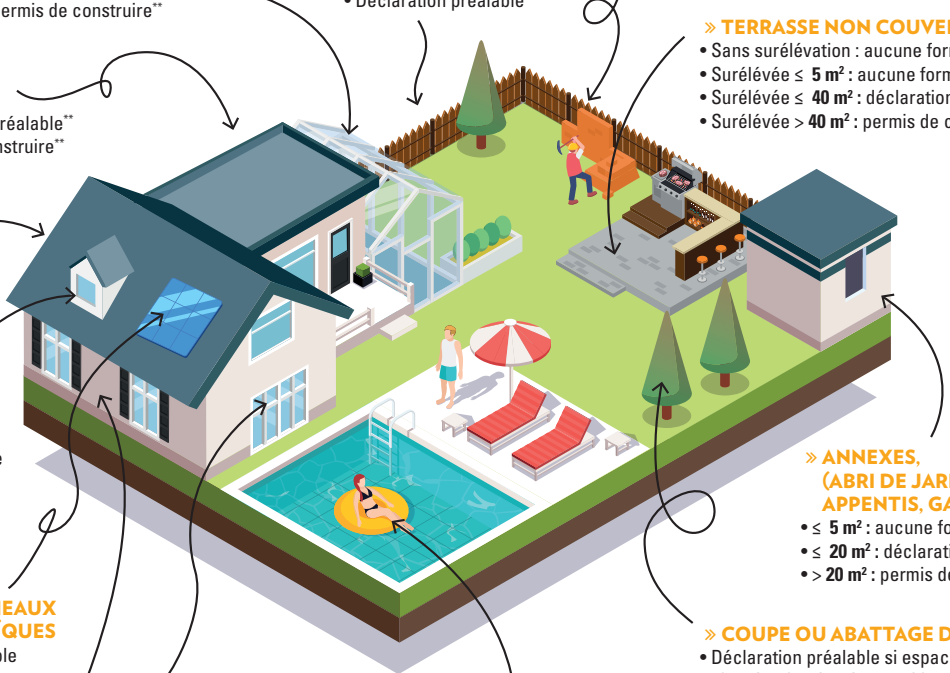

» CRÉATION D'UNE VÉRANDA OU TERRASSE COUVERTE
- ≤ **5 m²** : aucune formalité*
- ≤ **40 m²** : déclaration préalable**
- > **40 m²** : permis de construire**

» EXTENSION, AMÉNAGEMENT DE COMBLES
- ≤ **40 m²** : déclaration préalable**
- > **40 m²** : permis de construire**

» TOITURE
- Déclaration préalable

» CRÉATION D'UNE FENÊTRE DE TOIT, LUCARNE
- Déclaration préalable (sans création de surface plancher)

» POSE DE PANNEAUX PHOTOVOLTAÏQUES
- Déclaration préalable

» RAVALEMENT DE FAÇADE
- Déclaration préalable

» PORTAIL ET CLÔTURE
- Déclaration préalable

» FENÊTRE OU PORTE-FENÊTRE
- Création ou changement : déclaration préalable

» DÉMOLITION D'UNE CONSTRUCTION
- Permis de démolir

» TERRASSE NON COUVERTE
- Sans surélévation : aucune formalité*
- Surélévée ≤ **5 m²** : aucune formalité
- Surélévée ≤ **40 m²** : déclaration préalable
- Surélévée > **40 m²** : permis de construire

» ANNEXES, (ABRI DE JARDIN, APPENTIS, GARAGE…)
- ≤ **5 m²** : aucune formalité
- ≤ **20 m²** : déclaration préalable
- > **20 m²** : permis de construire

» COUPE OU ABATTAGE D'ARBRE
- Déclaration préalable si espace boisé classé, arbre à préserver identifié dans le PLU ou site classé / inscrit

» CONSTRUCTION D'UNE PISCINE

Non-couverte/Couverte ≤ 1,80 m :
- Bassin ≤ **10 m²** : aucune formalité*
- Bassin ≤ **100 m²** : déclaration préalable
- Bassin > **100 m²** : permis de construire

Couverte > 1,80 m : permis de construire

**Sauf périmètre de monuments historiques*
*** Sauf hors zone urbanisée U (se rapprocher du service urbanisme)*

Source : Service de l'urbanisme - Communauté de communes Autour de Chenonceaux - Bléré Val de Cher

FAITES LE PLEIN D'INFORMATIONS

à l'Office de tourisme

Ici, commence l'aventure !

Peut-on être touriste chez soi ? Que vous habitiez ici depuis toujours ou que vous arriviez, avez-vous parcouru l'ensemble des sentiers de randonnée ? Pratiquez-vous la pêche ou le VTT ? Connaissez-vous l'origine du nom de la « Montagne Noire » ?

Pour vous accompagner, l'Office de tourisme Thoré Montagne Noire met gratuitement à disposition de nombreux documents : carte des randonnées, guide local et la toute nouvelle carte VTT qui compile les circuits labellisés auprès de la Fédération française de cyclisme !

En 2025, nous vous proposerons un Passeport patrimoine actualisé qui permettra d'obtenir des réductions dans les musées des environs ainsi qu'un circuit-découverte sur les traces de la Résistance, du Corps Franc du Sidobre et de celui de la Montagne Noire.

Retrouvez toutes les brochures sur ***tourisme-thoremontagnenoire.fr/***.

L'ÉCHO D'UNE RANDO

Le Roc de Peyremaux

13 km - 4 h - D+ 700 m - Difficile

Entre légende et superbe panorama, venez découvrir l'emblématique Roc de Peyremaux perché à 1 007 mètres d'altitude. Au fil de la montée, l'histoire de la montagne se dévoile…

Taillis de châtaigniers, hêtres, terrasses de culture, cabanes pastorales en pierre sèche : autant de témoignages d'un passé où la montagne était habitée. Au sommet, après les plantations de résineux, la nature reprend enfin ses droits, le vent y a contraint les hêtres à pousser au ras du sol… La vue n'en est que meilleure !

Fiche randonnée et trace GPX disponibles sur le site internet de l'Office de tourisme.

ÉVADEZ-VOUS AU REFUGE DE PEYREMAUX

Sur les hauteurs d'Albine, le long du GR®7 et du GRP Haute-Vallée du Thoré, le Refuge de Peyremaux permet de s'isoler du monde et de se retrouver en pleine nature !

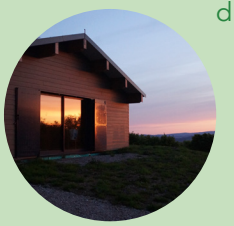

Avec ses 8 couchages, son poêle à bois et sa vue imprenable, vous pouvez le réserver pour une nuit ou plus sur AirBnB, sur GreenGo ou par email à *refugedepeyremaux@gmail.com*.

Une nouvelle vidéo pour découvrir la Vallée du Thoré en Montagne Noire !

PAROLES D'HABITANTS

Dans chaque numéro de L'écho, retrouvez la parole d'habitants qui nous disent ce qu'ils aiment du territoire.

Céline Saleta

38 ans – Habite à Labastide-Rouairoux depuis 12 ans

Pourquoi aimez-vous vivre ici ?
Avec mon mari, nous y avons trouvé la maison de nos rêves et avons fondé notre famille ici. Labastide peut apparaître comme un village rude : pour son climat, ses maisons d'apparence austère. Et pourtant, quand on cherche un peu, on ne peut qu'aimer ce village. Je suis tellement heureuse d'avoir retrouvé les saisons et la neige en hiver ! Les maisons, pour peu qu'on passe la porte, sont chargées de l'histoire du village, de son riche passé.

Pour vous, quel est le plus bel endroit de la Vallée ?
Je ne saurai dire ce que je préfère. Quand nous sommes arrivés, les habitants nous ont expliqué qu'il faut sept ans pour être bastidien. Je comprends maintenant pourquoi. C'est peut-être le temps nécessaire pour apprendre à apprécier vraiment ce village. J'ai retrouvé le plaisir de dire bonjour en se croisant dans la rue, et de par mon métier, j'ai découvert des habitants riches de savoir, de culture et avec un grand cœur. Pour toutes ces raisons, j'aime ce village. J'y suis ancrée et ma famille aussi.

Charles Abrial

80 ans – Né à Albine, revenu depuis 44 ans

Pourquoi aimez-vous vivre ici ?
C'est peut-être parce que j'y suis né ! On n'est pas toujours très objectif ! Le village d'Albine est agréable parce qu'il est à l'écart de la grande route, c'est calme et le vallon d'Albine, au pied de la montagne, c'est chouette.

Pour vous, quel est le plus bel endroit de la Vallée ?
Je dirais le Roc de Peyremaux. C'est vrai que ce rocher là-haut, il est particulier. Et le point de vue que l'on a est grandiose. C'est encore mieux que le Pic de Nore !

Jean-Guy Raynaud

75 ans – Habite à Bout du Pont de l'Arn depuis 21 ans

Pourquoi aimez-vous vivre ici ?
Nous avons beaucoup de chance de vivre ici. Pour moi, la Vallée du Thoré est un havre de paix. Il y a la verdure, c'est propre et les habitants sont accueillants. Je m'en rends compte tous les jours avec mes voisins : je trouve que nous sommes proches les uns des autres et dès que nous le pouvons, nous nous aidons.

Pour vous, quel est le plus bel endroit de la Vallée ?
Côté paysages, nous sommes gâtés et j'ai, personnellement, un faible pour le col de Sales au-dessus de Lacabarède. C'est un point de vue magnifique sur les deux versants et donc sur deux paysages totalement différents. Il y a aussi de belles randonnées.

LES TEMPS FORTS

Salon Occ'ygène, *3 mars 2024*
L'Office de tourisme a présenté son offre randonnée et sports de pleine nature lors du salon qui s'est tenu à Toulouse.

Visite du Préfet, *22 février 2024*
Michel Vilbois, Préfet du Tarn, est venu rencontrer les élus de la CCTMN. Il ont visité la Maison de santé et le Musée de l'Universalité du Tapis d'Art Sacré.

9 inaugurations sur les 9 communes, *mars 2024*
L'Espace de vie sociale (EVS) itinérant l'Entr'Actes se veut d'entrée proche des habitants avec des inaugurations dans toutes les communes de l'intercommunalité, comme ici, à Saint-Amans-Valtoret.

Consultation des entreprises de la zone de la Castagnolotte, *17 avril 2024*
Michel Castan et Bernard Brat ont reçu les commerçants de la zone pour échanger sur un projet de cheminement piéton et cycliste autour du rond-point central.

Labellisation Territoire engagé pour la nature, *30 avril 2024*
Michel Castan et Florian Croux, chargé de mission Environnement, ont reçu le trophée TEN à Albi.

Échanges autour de la petite enfance, *2 avril 2024*
L'ensemble des acteurs de la petite enfance a été réuni à Pont-de-l'Arn dans le cadre de la Convention territoriale globale.

Sensibilisation au handicap, *13 & 14 mai 2024*
Treize participantes ont suivi la formation sur l'accueil du tout-petit en situation de handicap proposé par le Pôle ressources handicap (PRH) 81, dans le cadre de la Convention territoriale globale.

AGENDA *de juillet à décembre 2024*

Retrouvez l'actualité des événements de la CCTMN et des communes.

POUR RESTER INFORMÉ, LE BON RÉFLEXE :

Le site internet de l'Office de tourisme

tourisme-thoremontagnenoire.fr/agenda

Facebook : ***@TourismeTMN***

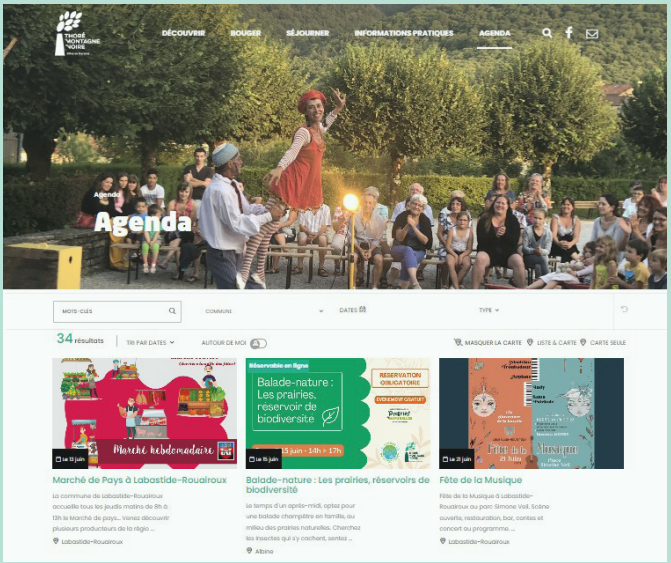

ET CHAQUE MOIS DANS VOTRE COMMUNE :

Les pauses-café et activités de l'Entr'Actes !

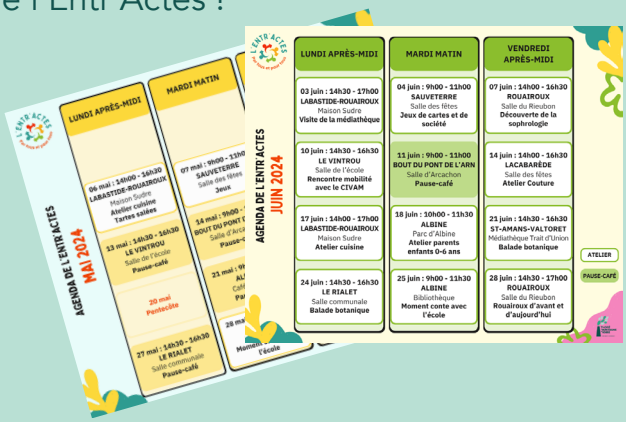

FÊTES DE NOS VILLAGES

Vendredi 28 et samedi 29 juin : Fête du village au Parc municipal de Labastide-Rouairoux.
Rens. et résa. repas au 05 63 98 01 26

Du vendredi 28 juin au vendredi 23 août : Guiguettes d'Arcachon à Bout du Pont de l'Arn.
Rens. au 05 63 97 55 60

Vendredi 5 et samedi 6 juillet : Fête du village de Rouairoux.
Rens. au 05 63 98 32 94

Samedi 13 juillet : Fête du village de Sauveterre.
Rens. au 05 63 98 40 34

Vendredi 26, samedi 27, dimanche 28 et lundi 29 juillet : Fête du village d'Albine.
Rens. au 05 63 98 32 34

Samedi 27 et dimanche 28 juillet : Fête du village du Rialet.
Rens. au 05 63 61 38 75

Vendredi 2, samedi 3 et dimanche 4 août : Fête du village de Saint-Amans-Valtoret.
Rens. au 05 63 98 30 28

Vendredi 9 et samedi 10 août : Fête du village du Vintrou.
Rens. au 05 63 98 30 28

Vendredi 23, samedi 24 et dimanche 25 août : Fête du village de Lacabarède.
Rens. au 05 63 61 05 89

THORÉ MONTAGNE NOIRE
COMMUNAUTÉ DE COMMUNES